

## ΑΠΟΣΠΑΣΜΑ

ΤΟΥ ΠΡΑΚΤΙΚΟΥ 11/2016 ΣΥΝΕΔΡΙΑΣΗΣ ΤΗΣ ΕΠΙΤΡΟΠΗΣ ΑΓΡΟΤΙΚΗΣ ΟΙΚΟΝΟΜΙΑΣ ΚΑΙ ΠΕΡΙΒΑΛΛΟΝΤΟΣ ΤΟΥ ΠΕΡΙΦΕΡΕΙΑΚΟΥ ΣΥΜΒΟΥΛΙΟΥ ΑΝΑΤΟΛΙΚΗΣ ΜΑΚΕΔΟΝΙΑΣ & ΘΡΑΚΗΣ

## ΑΡΙΘΜ. ΑΠΟΦΑΣΗΣ 126/2016

**ΠΕΡΙΛΗΨΗ:** «Γνωμοδότηση για την Έγκριση Περιβαλλοντικών Όρων επί της Μελέτης Περιβαλλοντικών Επιπτώσεων και Αποκατάστασης των “ΑΦΟΙ Ι. & Ν. ΓΑΛΑΝΗ Ο.Ε. – ΓΑΛΑΝΗΣ ΓΕΩΡΓΙΟΣ ΤΟΥ ΙΩΑΝΝΗ – ΓΑΛΑΝΗΣ ΓΕΩΡΓΙΟΣ ΤΟΥ ΝΙΚΟΛΑΟΥ” του έργου: “Έρευνα Δημόσιου Λατομείου Μαρμάρων εμβαδού 95.169.58 τ.μ. και (των Μελετών) της Διάνοιξης και Αποκατάστασης – Αναδάσωσης Οδού Πρόσβασης Μήκους 1.800,00 μέτρων”, που βρίσκεται στη θέση “Ομαλόν” στην περιοχή της Τ.Κ. Κεχροκάμπου της Δ.Ε. Ορεινού του Δήμου Νέστου της Περιφερειακής Ενότητας Καβάλας»

Σήμερα **11 Νοεμβρίου 2016** ημέρα **Παρασκευή** και ώρα **12:00 π.μ.** συνήλθε σε δημόσια τακτική Συνεδρίαση η Επιτροπή Αγροτικής Οικονομίας και Περιβάλλοντος του Περιφερειακού Συμβουλίου Ανατολικής Μακεδονίας και Θράκης ύστερα από την αριθ. ΔΔ.ΟΙΚ. 5438/07-11-2016 έγγραφη πρόσκληση του προέδρου αυτής, που επιδόθηκε σε κάθε μέλος χωριστά, σύμφωνα με το άρθρο 177 του Ν. 3852 /2010.

## ΠΑΡΟΝΤΕΣ:

1. ΕΥΦΡΑΙΜΙΔΗΣ ΝΙΚΟΛΑΟΣ, ΠΡΟΕΔΡΟΣ
2. ΓΕΡΟΣΤΕΡΓΙΟΥ ΑΙΚΑΤΕΡΙΝΗ, ΑΝΤΙΠΡΟΕΔΡΟΣ

## ΤΑ ΜΕΛΗ

1. ΒΕΝΕΤΙΔΗΣ ΚΩΝΣΤΑΝΤΙΝΟΣ
2. ΧΟΥΣΕ ΜΟΥΣΤΑΦΑ ΙΣΜΑΗΛ
3. ΓΑΚΗΣ ΧΡΗΣΤΟΣ
4. ΧΕΙΡΑΚΗ ΓΕΩΡΓΙΑ
5. ΒΟΥΔΟΥΡΗΣ ΕΥΑΓΓΕΛΟΣ
6. ΓΚΑΝΙΑΤΣΟΥ-ΕΛΕΥΘΕΡΙΑΔΟΥ ΣΤΥΛΙΑΝΗ (ΑΝΑΠΛΗΡΩΜΑΤΙΚΟ ΜΕΛΟΣ)

## ΑΠΟΝΤΕΣ:

1. ΓΡΑΝΑΣ ΑΡΧΕΛΑΟΣ

Απουσίαζε αν και κλήθηκε νόμιμα.

Χρέη υπηρεσιακής γραμματείας άσκησε η υπάλληλος της Δ/σης Αγροτικής Οικονομίας και Κτηνιατρικής Π.Ε. Ξάνθης κα Ασημένια Μπασδάνη.

Αφού διαπιστώθηκε απαρτία διότι σε σύνολο εννέα (9) μελών ήταν παρόντα τα οκτώ (8) μέλη, ο Πρόεδρος της Επιτροπής κ. Νικόλαος Ευφραιμίδης κήρυξε την έναρξη της συνεδρίασης.

Στη συνέχεια ο Πρόεδρος, δίνει το λόγο στον υπάλληλο του Τμήματος Περιβάλλοντος και Υδροοικονομίας της Π.Ε. Καβάλας κ. Κόγιο Μιχαήλ, ο οποίος εισηγούμενος το 16<sup>ο</sup> Θέμα της ημερήσιας διάταξης, έθεσε υπόψη των μελών της Επιτροπής το με αριθμ. 4549/12-10-2016 έγγραφο του Τμήματος Περιβάλλοντος και Υδροοικονομίας της Π.Ε. Καβάλας με το οποίο διαβιβάστηκαν οι παρακάτω παρατηρήσεις του θέματος:

Ο χώρος επέμβασης βρίσκεται στην θέση “Ομαλόν” σε απόσταση 740 μέτρων δυτικά (Δ) από τον οικισμό της Σταυρούπολης, σε απόσταση 4.900 μέτρων βορειοανατολικά (ΒΑ) από τον οικισμό του Κεχροκάμπου, σε απόσταση 2.250 μέτρων νότια-νοτιοανατολικά (Ν-ΝΑ) από τον οικισμό του Δαφνώνα και σε απόσταση 3.300 μέτρων βορειοδυτικά (ΒΔ) από τον οικισμό των Κομνηνών (οι αποστάσεις είναι μετρημένες σε

ευθεία γραμμή). Το υψόμετρο του λατομικού χώρου να κυμαίνεται από τα 162 έως τα 265 μέτρα και η κλίση του αναγλύφου να είναι 39,99% κατά μέσο όρο. Ιδιοκτησιακά η έκταση ανήκει στο Ελληνικό Δημόσιο. Διοικητικά η έκταση υπάγεται στην Περιφερειακή Ενότητα Καβάλας, δασοδιοικητικά στην Δ/ση Δασών Καβάλας (Δασαρχείο Καβάλας). Η έκταση του λατομικού χώρου ανέρχεται σε 95.169,58 τ.μ.. Στην κοντινή περιοχή του έργου υπάρχουν δύο λατομεία Βιομηχανικού .Ορυκτού (αργίλου) ενώ στην ευρύτερη περιοχή του έργου (Δήμου Νέστου) λειτουργούν αρκετά λατομεία μαρμάρου. Ο λατομικός χώρος βρίσκεται εκτός προστατευμένης ζώνης NATURA 2000 και Καταφυγίου Άγριας Ζωής.

Δεν υπάρχουν στην κοντινή περιοχή του έργου άλλα λατομεία μαρμάρου (και θα πρέπει να διορθωθεί στην Μελέτη Περιβαλλοντικών Επιπτώσεων), ενώ πλησίον βρίσκεται ο μεγάλος φυσικής ομορφιάς ποταμός Νέστος με το παράκτιο δάσος του, που είναι πόλος έλξης τουριστών.

Για την ίδια θέση “ομαλόν” στην περιοχή του έργου, έχουν εκδοθεί Πρότυπες Περιβαλλοντικές Δεσμεύσεις (Π.Π.Δ.) έρευνας μαρμάρου σε έκταση 99.728,50 τ.μ. και αναμένεται η έκδοση Π.Π.Δ. έρευνας μαρμάρου για τις εκτάσεις 99.475,34 τ.μ. και 94.292,82 τ.μ., και η έκδοση Π.Π.Δ. διάνοιξης οδού πρόσβασης 1.880 μ..

#### Συνοπτική περιγραφή οδού πρόσβασης

Για την πρόσβαση μέχρι τα σημεία που θα γίνουν οι ερευνητικές εργασίες μαρμάρων (με ερευνητικές βαθμίδες και γεωτρήσεις) στον αναφερόμενο λατομικό χώρο των **95.169,58 τ.μ.** και στους όμορούς του (στα νοτιοδυτικά (ΝΔ)) λατομικούς χώρους με εμβαδό **99.806,62 τ.μ., 99.800,24 τ.μ. και 98.669,00 τ.μ.** για ερευνητικές εργασίες των ιδίων ενδιαφερόμενων, θα γίνει χάραξη και διάνοιξη νέας οδού προσπέλασης 1.800,00 μέτρων. Η αφετηρία της οδού πρόσβασης των 1.800,00 μέτρων θα είναι από υφιστάμενη δασική οδό (με συντεταγμένες σημείου K1 σε ΕΓΣΑ 87 : X = 556977,773 & Ψ = 4559520.5681) και αφού διέλθει από τις ανωτέρω όμορες λατομικές εκτάσεις (για την διενέργεια ερευνητικών εργασιών) καταλήγει σε υφιστάμενη δασική οδό (με συντεταγμένες σημείου K62 σε ΕΓΣΑ 87 :X = 557810,8517 & Ψ = 4560172,3736).

#### “ΑΠΕΙΚΟΝΙΣΗ ΤΗΣ ΝΕΑΣ ΟΔΟΥ ΠΡΟΣΠΕΛΑΣΗΣ 1.8000 Μ. ΣΤΙΣ ΤΕΣΣΕΡΙΣ (4) ΟΜΟΡΕΣ ΛΑΤΟΜΙΚΕΣ ΕΚΤΑΣΕΙΣ ΕΡΕΥΝΑΣ ΜΑΡΜΑΡΟΥ”

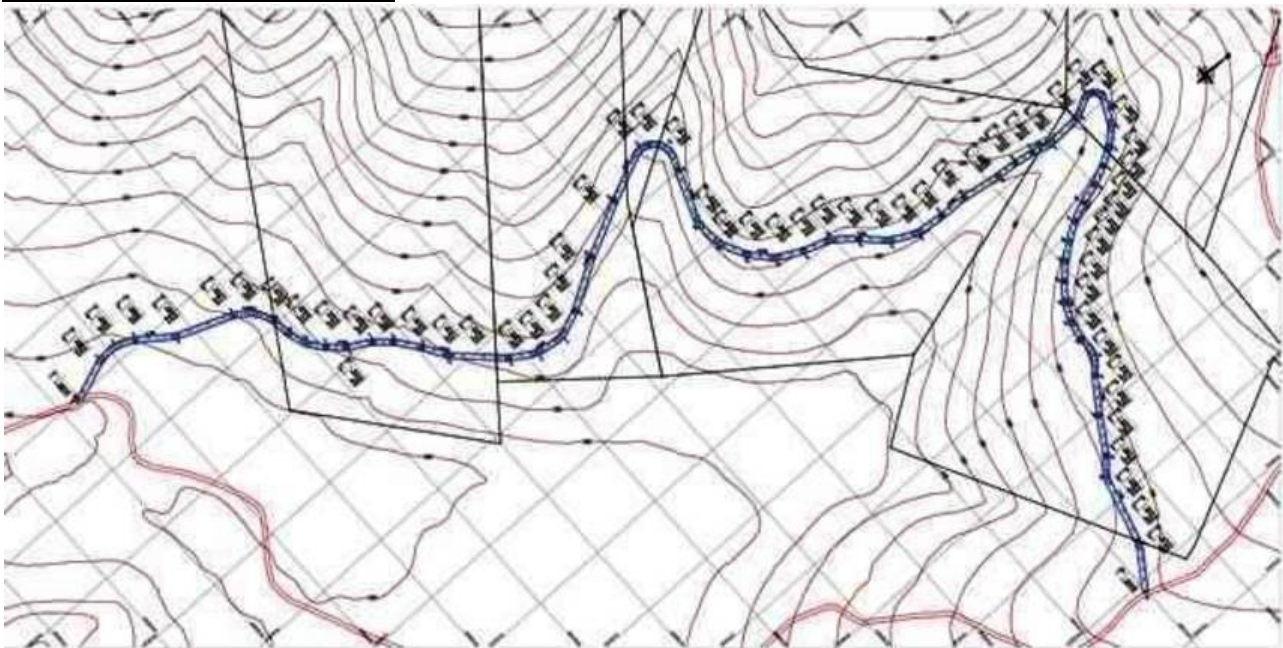

Το υψόμετρο της νέας οδού προσπέλασης των 1.800,00 μέτρων ξεκινά από τα 130 μ. και φτάνει έως τα 232 μ. και η συνολική επιφάνεια αυτής, να περιλαμβάνει εμβαδό 12.780,00 τ.μ. όπου κατά μήκος του δρόμου δεν θα γίνουν τεχνικά έργα. Η διατομή της οδού θα είναι 6,00 μ. ήτοι 5 μέτρα το κατάστρωμα, 0,5 μ. έρεισμα ανάντη (στην πλευρά του ορεινού όγκου) και 0,5μ. έρεισμα κατόντη). Θα γίνει διάνοιξη τάφρου παροχέτευσης όμβριων υδάτων σε όλο το μήκος του δρόμου (προς τα ανάντη), για την προστασία του καταστρώματος από φθορές κατά την απορροή τους. Σε περίπτωση αρνητικών αποτελεσμάτων από την έρευνα, θα πραγματοποιηθούν εργασίες αποκατάστασης – αναδάσωσης (σε όλο το εύρος κατάληψης του δρόμου (Πρανή και κατάστρωμα)). Η τελική επιφάνεια που θα αποκατασταθεί – αναδασωθεί θα έχει

εμβαδό 12.780 τ.μ. εκ των οποίων τα 10.800 τ.μ. αφορούν τα καταστρώματα των δρόμων και τα υπόλοιπα 1.980 τ.μ. τα πρανή τους, με φυτάρια σπάρτου.

### **Συνοπτική περιγραφή της Μ.Π.Ε. και αποκατάστασης από την έρευνα μαρμάρου**

Σύμφωνα με τη μελέτη περιβαλλοντικών επιπτώσεων του έργου, οι ερευνητικές εργασίες θα πραγματοποιηθούν με τη δημιουργία ερευνητικών βαθμίδων, όπου θα εφαρμοσθεί έρευνα με τη μέθοδο των ανοικτών ορθών βαθμίδων (σε μία (1) κύρια θέση, με την εναλλακτική της) και ερευνητικών γεωτρήσεων (σε (2) δύο κύριες θέσεις, με τις εναλλακτικές τους). Από την έρευνα του χώρου θα παραχθούν 10 κυβικά μέτρα απολήψιμων όγκων μαρμάρων για να δοκιμαστούν αν είναι κατάλληλα για εκμετάλλευση.

Μετά το πέρας των ερευνητικών εργασιών και σε περίπτωση αρνητικών αποτελεσμάτων, θα γίνει η τοποθέτηση των στειρών στα ορύγματα, η επικάλυψη τους με φυτική γη και στη συνέχεια ακολουθούν φυτεύσεις τραχείας πεύκης, σπάρτου και σποράς ψυχανθών.

Μετά τα ανωτέρω η Υπηρεσία μας συμφωνεί με την έγκριση της μελέτης περιβαλλοντικών επιπτώσεων και Αποκατάστασης του έργου του θέματος και τα μέτρα και τους περιορισμούς που αναφέρονται σε αυτήν με τις παρακάτω παρατηρήσεις- επισημάνσεις:

1. Να τηρούνται επακριβώς οι όροι που περιγράφονται στη μελέτη και το χρονοδιάγραμμα αποκατάστασης του χώρου επέμβασης.
2. Να ληφθούν όλα τα αναγκαία μέτρα για την ασφαλή συγκράτηση των στειρών εντός του λατομικού χώρου. Η εναπόθεση στειρών να γίνεται μόνο μέσα στο λατομικό χώρο.
3. Η απόθεση στειρών να γίνεται με τέτοιο τρόπο ώστε να μην επηρεαστούν ρέματα που υπάρχουν στη περιοχή.
4. Να γίνεται συλλογή και διαφύλαξη του εδαφικού υλικού, έτσι ώστε να χρησιμοποιηθεί κατά την αποκατάσταση. Για την περίπτωση μεταφοράς φυτικής γης από γειτονικές στο λατομείο περιοχές απαιτούνται άδειες που πρέπει να ζητηθούν αρμοδίως.
5. Οι αποψιλώσεις που θα απαιτηθούν κατά τη διάρκεια της έρευνας να περιορισθούν στις απολύτως αναγκαίες.
6. Να γίνει περίφραξη των χώρων που θα φυτευτούν, ώστε να υπάρξει προστασία αυτών από βόσκηση.
7. Να συντηρούνται τα φυτευτικά είδη μέχρι να έχουν τη δυνατότητα να αναπτυχθούν χωρίς καμία φροντίδα.
8. Σε περίπτωση διακοπής της έρευνας για οποιονδήποτε λόγο, να γίνει πλήρης αποκατάσταση της έκτασης που έχει διαταραχθεί (στις θέσεις έρευνας και της οδού πρόσβασης).
9. Να ληφθούν όλα τα απαραίτητα μέτρα πυροπροστασίας και ο δρόμος να παραμένει ανοικτός και ασφαλής.
10. Να γίνει η Εφαρμογή των Βέλτιστων Διαθέσιμων Τεχνικών από τον εκμεταλλευτή, κατά την έρευνα, την εξόρυξη και απόθεση –διαχείριση των αποβλήτων (Κ.Μ.Λ.Ε αρ.89 παρ.3α).

Η Επιτροπή Αγροτικής Οικονομίας και Περιβάλλοντος του Περιφερειακού Συμβουλίου Ανατολικής Μακεδονίας και Θράκης μετά από διαλογική συζήτηση και έχοντας υπόψη τις διατάξεις: α) του άρθρου 164 και 177 του Ν.3852/2010, β) του άρθρου 5 παρ. 2 του Ν. 1650/86, όπως αντικαταστάθηκε από το άρθρο 3 του Παρ. 2 & 3 του Ν.3010/2002 και γ) το άρθρο 1 παρ. 4 του Ν. 4014/2011.

### **ΑΠΟΦΑΣΙΖΕΙ ΚΑΤΑ ΠΛΕΙΟΨΗΦΙΑ ΜΕ ΨΗΦΟΥΣ 7 ΥΠΕΡ ΚΑΙ 1 ΚΑΤΑ**

Γνωμοδοτεί υπέρ της έγκρισης των Περιβαλλοντικών Όρων επί της Μελέτης Περιβαλλοντικών Επιπτώσεων και Αποκατάστασης των "ΑΦΟΙ Ι. & Ν. ΓΑΛΑΝΗ Ο.Ε. – ΓΑΛΑΝΗΣ ΓΕΩΡΓΙΟΣ ΤΟΥ ΙΩΑΝΝΗ – ΓΑΛΑΝΗΣ ΓΕΩΡΓΙΟΣ ΤΟΥ ΝΙΚΟΛΑΟΥ" του έργου: "Έρευνα Δημόσιου Λατομείου Μαρμάρων εμβαδού 95.169.58 τ.μ. και (των Μελετών) της Διάνοιξης και Αποκατάστασης – Αναδάσωσης Οδού Πρόσβασης Μήκους 1.800,00 μέτρων", που βρίσκεται στη θέση "Ομαλόν" στην περιοχή της Τ.Κ. Κεχροκάμπου της Δ.Ε. Ορεινού του Δήμου Νέστου της Περιφερειακής Ενότητας Καβάλας», σύμφωνα με την εισήγηση της αρμόδιας υπηρεσίας.

Κατά της ανωτέρω απόφασης ψήφισε η Αντιπρόεδρος της Επιτροπής Αγροτικής Οικονομίας και Περιβάλλοντος κα Γεροστεργίου Αικατερίνη για λόγους αρχής.

**Η παρούσα απόφαση έλαβε α/α 126/2016**

Ο ΠΡΟΕΔΡΟΣ  
ΤΗΣ ΕΠΙΤΡΟΠΗΣ ΑΓΡΟΤΙΚΗΣ  
ΟΙΚΟΝΟΜΙΑΣ & ΠΕΡΙΒΑΛΛΟΝΤΟΣ

ΝΙΚΟΛΑΟΣ ΕΥΦΡΑΙΜΙΔΗΣ

ΤΑ ΜΕΛΗ ΤΗΣ ΕΠΙΤΡΟΠΗΣ

1. ΒΕΝΕΤΙΔΗΣ ΚΩΝΣΤΑΝΤΙΝΟΣ
2. ΧΟΥΣΕ ΜΟΥΣΤΑΦΑ ΙΣΜΑΗΛ
3. ΓΑΚΗΣ ΧΡΗΣΤΟΣ
4. ΧΕΙΡΑΚΗ ΓΕΩΡΓΙΑ
5. ΒΟΥΔΟΥΡΗΣ ΕΥΑΓΓΕΛΟΣ
6. ΓΡΑΝΑΣ ΑΡΧΕΛΑΟΣ ΑΠΩΝ
7. ΓΕΡΟΣΤΕΡΓΙΟΥ ΑΙΚΑΤΕΡΙΝΗ
8. ΧΑΤΖΗΘΕΟΔΩΡΙΔΗΣ ΗΡΑΚΛΗΣ ΑΠΩΝ
9. ΓΚΑΝΙΑΤΣΟΥ-ΕΛΕΥΘΕΡΙΑΔΟΥ ΣΤΥΛΙΑΝΗ