

ΑΠΟΣΠΑΣΜΑ

ΤΟΥ ΠΡΑΚΤΙΚΟΥ 5/2018 ΣΥΝΕΔΡΙΑΣΗΣ ΤΗΣ ΕΠΙΤΡΟΠΗΣ ΑΓΡΟΤΙΚΗΣ ΟΙΚΟΝΟΜΙΑΣ ΚΑΙ ΠΕΡΙΒΑΛΛΟΝΤΟΣ ΤΟΥ ΠΕΡΙΦΕΡΕΙΑΚΟΥ ΣΥΜΒΟΥΛΙΟΥ ΑΝΑΤΟΛΙΚΗΣ ΜΑΚΕΔΟΝΙΑΣ & ΘΡΑΚΗΣ

ΑΡΙΘΜ. ΑΠΟΦΑΣΗΣ 50/2018

ΠΕΡΙΛΗΨΗ: «Γνωμοδότηση για την έγκριση περιβαλλοντικών όρων επί της Μελέτης Περιβαλλοντικών Επιπτώσεων (Μ.Π.Ε) του **ΦΩΤΙΑΔΗ ΔΗΜΗΤΡΙΟΥ** για την έρευνα λατομείου μαρμάρου έκτασης **47.035,06 τ.μ.**, στην περιοχή της **Δ.Κ. Ξηροποτάμου (θέση Ράχες)** του **Δ. Δράμας**, της **Π.Ε. Δράμας**».

Σήμερα **16 Μαΐου** ημέρα **Τετάρτη** και ώρα **12:00 π.μ.** συνήλθε σε δημόσια τακτική Συνεδρίαση η Επιτροπή Αγροτικής Οικονομίας και Περιβάλλοντος του Περιφερειακού Συμβουλίου Ανατολικής Μακεδονίας και Θράκης ύστερα από την αριθ. ΔΔ.ΟΙΚ. 3200/11-05-2018 έγγραφη πρόσκληση του προέδρου αυτής, που επιδόθηκε σε κάθε μέλος χωριστά, σύμφωνα με το άρθρο 177 του Ν. 3852/2010.

ΠΑΡΟΝΤΕΣ:

1. ΕΥΦΡΑΙΜΙΔΗΣ ΝΙΚΟΛΑΟΣ, ΠΡΟΕΔΡΟΣ
2. ΔΑΜΙΑΝΙΔΗΣ ΠΑΥΛΟΣ, ΑΝΤΙΠΡΟΕΔΡΟΣ

ΤΑ ΜΕΛΗ

1. ΑΡΑΜΠΑΤΖΗΣ ΑΘΑΝΑΣΙΟΣ
2. ΙΜΠΡΑΜ ΑΧΜΕΤ (ΑΝΑΠΛΗΡΩΜΑΤΙΚΟ ΜΕΛΟΣ)
3. ΠΑΠΑΔΟΠΟΥΛΟΣ ΣΩΤΗΡΙΟΣ
4. ΚΙΝΑΤΖΙΔΗΣ ΚΩΝΣΤΑΝΤΙΝΟΣ (ΑΝΑΠΛΗΡΩΜΑΤΙΚΟ ΜΕΛΟΣ)
5. ΓΕΡΟΣΤΕΡΓΙΟΥ ΑΙΚΑΤΕΡΙΝΗ
6. ΖΙΜΠΙΔΗΣ ΓΕΩΡΓΙΟΣ

ΑΠΟΝΤΕΣ:

1. ΒΕΝΕΤΙΔΗΣ ΚΩΝΣΤΑΝΤΙΝΟΣ
2. ΧΟΥΣΕ ΜΟΥΣΤΑΦΑ ΙΣΜΑΗΛ
3. ΧΕΙΡΑΚΗ ΓΕΩΡΓΙΑ

Απουσίαζαν αν και κλήθηκαν νόμιμα.

Χρέη υπηρεσιακής γραμματείας άσκησε η υπάλληλος της Δ/σης Αγροτικής Οικονομίας και Κτηνιατρικής Π.Ε. Ξάνθης κα Ασημένια Μπασδάνη.

Αφού διαπιστώθηκε απαρτία, διότι σε σύνολο εννέα (9) μελών ήταν παρόντα τα οκτώ (8) μέλη, ο Πρόεδρος της Επιτροπής κ. Νικόλαος Ευφραιμίδης κήρυξε την έναρξη της συνεδρίασης.

Στη συνέχεια ο Πρόεδρος δίνει το λόγο στον υπάλληλο του Τμήματος Περιβάλλοντος & Υδροοικονομίας Π.Ε. Δράμας, κ. Μαλκάκη Ευάγγελο, ο οποίος εισηγούμενος το 14^ο θέμα ημερήσιας διάταξης έθεσε υπόψη των μελών της Επιτροπής το αριθμ. 4567/17/12-04-2018 έγγραφο του Τμήματος Περιβάλλοντος και Υδροοικονομίας Π.Ε. Δράμας, με το οποίο διαβιβάστηκαν οι παρακάτω παρατηρήσεις του θέματος:

1. ΤΙΤΛΟΣ ΕΡΓΟΥ Η ΔΡΑΣΤΗΡΙΟΤΗΤΑΣ

Μελέτη Περιβαλλοντικών Επιπτώσεων (Μ.Π.Ε) του ΦΩΤΙΑΔΗ ΔΗΜΗΤΡΙΟΥ για την έρευνα λατομείου μαρμάρου έκτασης 47035,06τμ , στην περιοχή της Δ.Κ. Ξηροποτάμου (θέση Ράχες) του Δ. Δράμας , της Π. Ε. Δράμας.

2. ΘΕΣΜΙΚΟ ΠΛΑΙΣΙΟ ΠΟΥ ΔΙΕΠΕΙ ΤΟ ΠΕΔΙΟ ΕΙΣΗΓΗΣΗΣ ΤΗΣ ΥΠΗΡΕΣΙΑΣ ΜΑΣ			
A /A	ΣΤΟΙΧΕΙΟ ΘΕΣΜΙΚΟΥ ΠΛΑΙΣΙΟΥ (ΦΕΚ)	ΤΙΤΛΟΣ ΣΤΟΙΧΕΙΟΥ ΘΕΣΜΙΚΟΥ ΠΛΑΙΣΙΟΥ	
1.	160/A/86 (N.1650)	Για την προστασία του περιβάλλοντος.	
2.	209A/21.9.2011 (N.4014)	“ Περιβαλλοντική αδειοδότηση έργων και δραστηριοτήτων , ρύθμιση αυθαιρέτων σε συνάρτηση με δημιουργία περιβαλλοντικού ισοζυγίου και άλλες διατάξεις αρμοδιότητας Υπουργείου Περιβάλλοντος”.	
3.	2076B/25-9-2009 (ΚΥΑ 39624/2209/Ε103)	Μέτρα, όροι και περιορισμοί για την διαχείριση των αποβλήτων της εξορυκτικής Βιομηχανίας, σε συμμόρφωση με τις διατ. Οδηγ. 2006/21/ΕΚ/15-3-2006 & την τροποποίηση της οδ. 2004/35/ΕΚ του συμβουλίου της 15/3/2006.	
4.	1495B/6.9.2010 (ΚΥΑ ΗΠ 37338/1807/Ε.103)	Καθορισμός μέτρων και διαδικασιών για τη διατήρηση της άγριας ορνιθοπανίδας και των οικοτόπων / ενδιαιτημάτων της, σε συμμόρφωση με τις διατάξεις της Οδηγίας 79/409/ΕΟΚ, «Περί διατηρήσεως των άγριων πτηνών».	
5.	45B/15-1-2014 (ΚΥΑ οικ.1649/45)	Εξειδίκευση των διαδικασιών γνωμοδοτήσεων ...της κατηγορίας Α	
6.	135B/27-1-2014 (ΥΑ οικ. 170225)	Εξειδίκευση των περιεχομένων των φακέλων περιβαλλοντικών αδειοδοτήσεων.	
3. ΕΠΙΤΟΠΙΑ ΑΝΑΓΝΩΡΙΣΗ ΠΕΡΙΟΧΗΣ ΕΡΓΟΥ			
ΓΙΑ ΤΙΣ ΑΝΑΓΚΕΣ ΤΗΣ ΠΑΡΟΥΣΑΣ ΕΙΣΗΓΗΣΗΣ ΕΛΑΒΕ ΧΩΡΑ ΑΥΤΟΨΙΑ ΣΤΗΝ ΠΕΡΙΟΧΗ ΤΟΥ ΕΡΓΟΥ		ΝΑΙ	X
		ΟΧΙ	
4. ΣΤΟΙΧΕΙΑ ΕΙΣΗΓΗΣΗΣ			

Στο πλαίσιο των αρμοδιοτήτων της υπηρεσίας μας, όπως αυτές αναφέρθηκαν πιο πάνω (σημείο 2 του παρόντος) και κατόπιν σχετικού αιτήματος του Τμήματος Συλλογικών Οργάνων, της Δ/σης Διοίκησης της ΠΑΜΘ, για το έργο – δραστηριότητα του σημείου 1 του παρόντος, η εισήγησή μας επί του φακέλου της Μελέτης Περιβαλλοντικών Επιπτώσεων (ΜΠΕ) του **ΦΩΤΙΑΔΗ ΔΗΜΗΤΡΙΟΥ** για την έρευνα λατομείου μαρμάρου έκτασης **47035,06τμ.**, στην περιοχή **Δ.Κ. Ξηροποτάμου** (θέση **Ράχες**) του **Δ. Δράμας**, της Π. Ε. Δράμας, έχει ως εξής:

Υπεύθυνοι συντάκτες με βάση το άρθρο 2 παρ. 6 της απόφασης 183037/5115/9-8-80 είναι ο Τσίλης Βασίλειος Μηχανικός Μεταλλείων, ο Παυλίδης Κωνσταντίνος, Γεωλόγος και ο Πασβάντης Κωνσταντίνος Δασολόγος.

Η έκταση βρίσκεται στην περιοχή της Δ.Κ.Ξηροποτάμου, του **Δ. Δράμας** του νομού Δράμας, (θέση **Ράχες**), σε απόσταση **6700μ βόρεια του Ξηροποτάμου**.

Η περιοχή που προτείνεται να γίνουν οι ερευνητικές εργασίες, είναι ορεινή ημιορεινή βραχώδη δασική έκταση, με κλίση της τάξης του 70-85%, σε υψόμετρο 1500 περίπου μέτρων. Η βλάστηση που υπάρχει στην περιοχή είναι ξηροχορτολιβαδική με θαμνώδη βλάστηση στο ανατολικό τμήμα της έκτασης.

Σύμφωνα με την μελέτη για την έρευνα προτείνεται η δημιουργία ενός μετώπου εξόρυξης στο ανατολικό τμήμα της έκτασης (και εναλλακτικό στο νοτιοανατολικό) πλάτους 5 μέτρων και ύψους 4μέτρων, με προσχώρηση στα 5 μέτρα περίπου. Σκοπός είναι η εξόρυξη ορισμένων όγκων, συνολικού όγκου 10m³. Οι εξορυγμένοι όγκοι θα υποβληθούν σε βιομηχανικές δοκιμές για την αντοχή τους, κοπή, στίλβωση κλπ, για να διαπιστωθεί αν πρέπει να γίνει η εκμετάλλευση του λατομείου ή όχι.

Όπως γράφεται στην μελέτη, προτείνεται να πραγματοποιηθούν 2 ερευνητικές γεωτρήσεις και δύο εναλλακτικές, στο ανατολικό τμήμα, με διάμετρο 80mm σε βάθος 30 μ.

Σύμφωνα με την ΜΠΕ, η απόθεση των στείρων υλικών που θα προκύψουν από τις ερευνητικές εργασίες προτείνεται από την ΜΠΕ, να γίνει μέσα στην παραχωρημένη έκταση, κοντά στα μέτωπα των ερευνητικών

εργασιών και συγκεκριμένα νοτίως και ανατολικά αυτών.

Στην ΜΠΕ, αναφέρεται ότι η πρόσβαση στην περιοχή έρευνας θα γίνει από λατομικό χωματόδρομο που υπάρχει και διέρχεται νοτίως της έκτασης. **Όμως όπως προκύπτει από τα σχεδιαγράμματα της ΜΠΕ, υπάρχει ένας δρόμος πρόσβασης(στα βόρεια της έκτασης), ο οποίος δεν υπάρχει σήμερα. Για την διάνοιξη αυτού του δρόμου, δεν γίνεται αναφορά στην ΜΠΕ.**

Όσον αφορά στην αποκατάσταση, αυτή προτείνεται από την ΜΠΕ να αρχίσει μετά το τέλος των ερευνητικών εργασιών (σε περίπτωση που από την έρευνα κριθεί μη συμφέρουσα η εκμετάλλευση του λατομείου).

Σε πρώτη φάση ο χώρος ερευνητικών εργασιών θα διαμορφωθεί κατάλληλα με μηχάνημα, και στην συνέχεια ο χώρος θα καλυφθεί με φυτική γη πάχους 50 cm περίπου, και θα φυτευτούν φυτάρια μαύρης πεύκης και σπάρτου .

Αναφορικά με τα δεδομένα της περιοχής, ο χώρος επέμβασης βρίσκεται εντός του δικτύου Natura 2000 και συγκεκριμένα στη ζώνη ΖΕΠ με κωδικό GR1140009 και ονομασία «Όρος Φαλακρό» και στην ζώνη ΕΖΔ, με κωδικό GR1140004 και ονομασία «Κορυφές όρους Φαλακρό». Σύμφωνα με την ΜΠΕ η έκταση βρίσκεται εντός οικοτόπου με κωδικό Natura 6210, ο οποίος αποτελεί οικοτόπο προτεραιότητας. Καταλαμβάνει σημαντική έκταση στην περιοχή και περιλαμβάνει τους βοσκομένους ανωδασικούς λειμώνες των υψηλών υψομέτρων. Εμφανίζεται πάνω στις ασβεστολιθικές ράχες των ορέων, σε όλες τις εκθέσεις, σε πλαγιές με μέτριες έως κατά θέσεις ισχυρές κλίσεις και σε κορυφές με μια υψομετρική κατανομή μεταξύ των 1100-2100 μέτρων. Καλύπτεται από ποώδη βλάστηση από 40-100%.

Επίσης, η εν λόγω έκταση εντάσσεται σε μια ζώνη αιτούμενων λατομικών εκτάσεων επί των ανθρακικών πετρωμάτων που αποτελούν και την ζώνη τροφοδοσίας των πηγών Μυλοποτάμου (6,6km νοτιότερα) και οι οποίες λατομικές δραστηριότητες μπορεί να προκαλέσουν συνεργατικά απρόβλεπτες υδρολογικές μεταβολές στην δίαιτα των πηγών.

Δεδομένου ότι ο μηχανισμός λειτουργίας των πηγών αναφέρεται σε αφίξεις καρστικού ύδατος-καθολική ανθρακική υδρομάστευση των ασβεστολίθων της ανάντη των πηγών ορεινής μάζας-εκφράζουμε επιφυλάξεις ως προς την χωροθέτηση όλων των λατομικών δραστηριοτήτων σε αυτήν ακριβώς την ζώνη, δεδομένου ότι οι μελέτες όπως και η συγκεκριμένη δεν παρέχουν καμία διευκρίνιση για το εν λόγω θέμα, πόσο μάλλον δε όταν στην ΜΠΕ δεν γίνεται λόγος για μη ύπαρξη σημαντικών υδροφόρων οριζόντων, πηγών και άλλων υδρολογικών στοιχείων.

Δεδομένου της «ζήτησης» για μάρμαρο (βλ. απόσπασμα ορθοφωτογραφιών) στην περιοχή δεν μπορεί να μην εξετάσουμε τις επιπτώσεις όλων αυτών των δραστηριοτήτων σε μια τόσο σημαντική πηγή υδροδότησης και οπωσδήποτε δεν μπορεί να γίνεται λόγος (βλ.παραγρ. 9.12) για την μη λήψη πρόσθετων μέτρων.

Όπως φαίνεται και από το απόσπασμα τοπογραφικού χάρτη ΓΥΣ η επιφανειακή υδρολογική λεκάνη (με την μπλε γραμμή) των πηγών Μυλοποτάμου στο ορεινό της τμήμα καλύπτεται σχεδόν εξολοκλήρου από αιτούμενες λατομικές δραστηριότητες (οι οποίες είναι στο στάδιο της χωροθέτησης). Σύμφωνα με το πρόγραμμα βασικών μέτρων του Διαχειριστικού Σχεδίου του ΥΔ 11 (ΦΕΚΒ2291/13-9-13) στα έργα υδροληψίας για άντληση πόσιμου ύδατος ορίζονται προσωρινές ζώνες προστασίας, μέχρι την ολοκλήρωση ειδικών υδρογεωλογικών μελετών.

Ιδιαίτερα κατά την φάση της εκμετάλλευσης όλων των ανωτέρω αιτήσεων εκφράζουμε αμφισβητήσεις για τον τρόπο που θα λειτουργήσουν όλες αυτές οι περιβαλλοντικές πιέσεις στην λειτουργία των πηγών δεδομένου ότι δεν έχει γίνει ειδική υδρογεωλογική έρευνα και είναι άγνωστη η συνολική επίδραση όλων αυτών των δραστηριοτήτων στην τρωτότητα των πηγών Μυλοποτάμου.

Αξίζει δε να σημειωθεί το γεγονός ότι η υπό εξέταση αίτηση, αφορά έκταση που καταλαμβάνει μεγάλο τμήμα του υδροκρίτη της περιοχής, καθιστώντας τις τυχόν επιπτώσεις στην υδροφορία της κατάντη περιοχής ιδιαίτερα σημαντικές.

Τέλος πρέπει να τονιστεί ότι, στα νότια της υπό αίτησης έκτασης , βρίσκεται το λατομείο, έκτασης 96,47 στρ, της εταιρείας Μάρμαρα Καβάλας ΑΕ, η λειτουργία του οποίου έχει επιβαρύνει την περιοχή σε μεγάλο βαθμό, τόσο από την λειτουργία του, όσο από την ανεξέλεγκτη διάθεση στείρων εκτός της έκτασής του , σε περιοχές οι οποίες είναι εξαιρετικά δύσκολο να αποκατασταθούν περιβαλλοντικά και μάλιστα την ίδια στιγμή που είναι ενταγμένη στο δίκτυο Natura2000. (Η υπηρεσία μας έχει επιβάλει κυρώσεις και έχει κάνει στο πρόσφατο παρελθόν αρνητικές εισηγήσεις προς το όργανό σας, για την εκμετάλλευση αυτή). Λαμβάνοντας υπόψη λοιπόν την κατάσταση της γειτονικής αυτής εκμετάλλευσης και την σημερινή κατάσταση της ευρύτερης περιοχής της υπό εξέτασης ΜΠΕ, η πραγματοποίηση της εν

λόγω δραστηριότητας θα συμβάλει στην επίταση και μεγέθυνση των αρνητικών επιπτώσεων στην υπό προστασία περιοχή. Στο γεγονός αυτό συντείνει και το γεγονός των μεγάλων κλίσεων του εδάφους στην υπό εξέταση έκταση, όπως αναφέρεται παραπάνω.



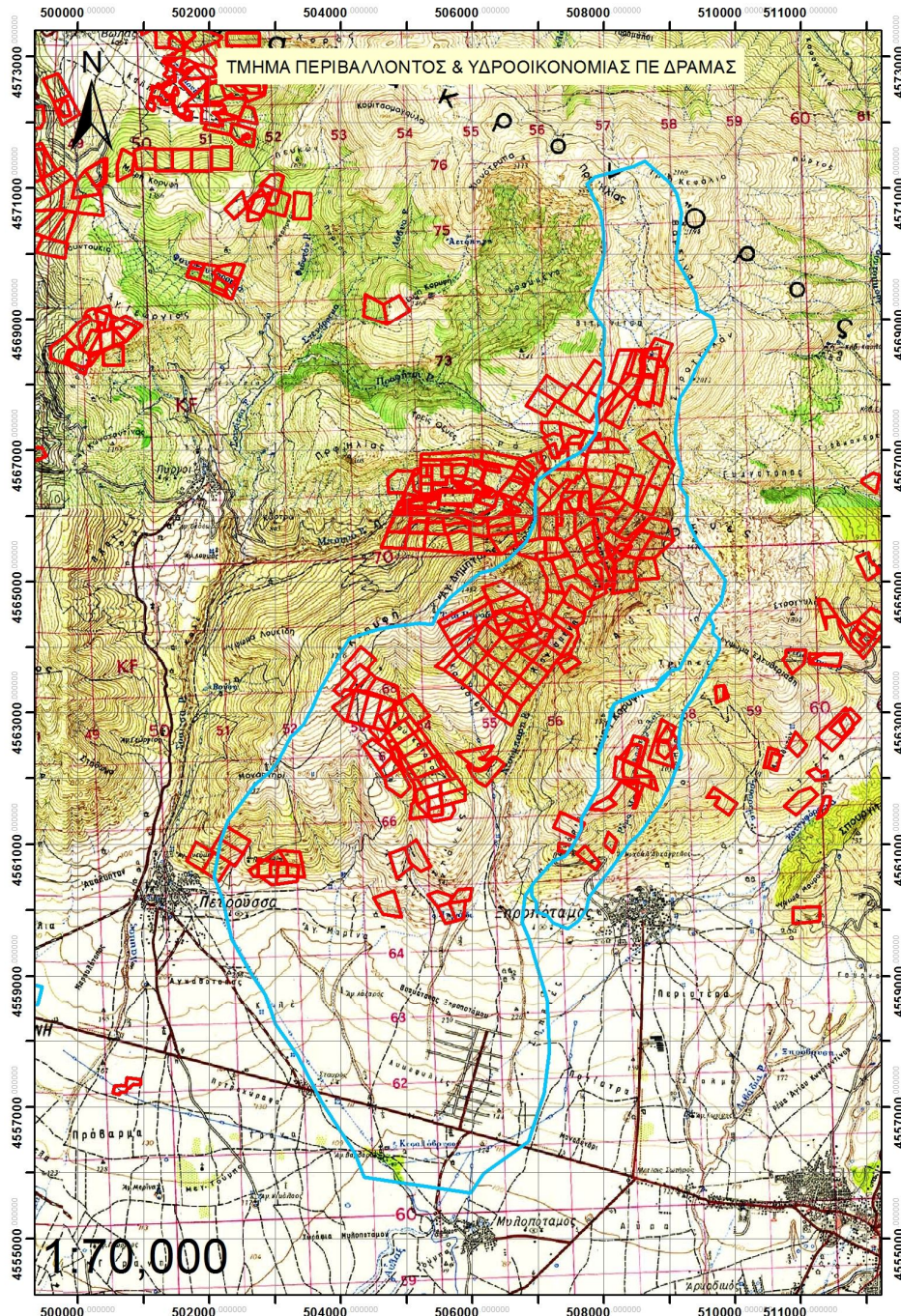

Η υπηρεσία μας λοιπόν, συνεκτιμώντας τα παραπάνω και τα αναφερόμενα στην κατατιθέμενη ΜΠΕ, εισηγείται αρνητικά για την εν λόγω Μελέτη Περιβαλλοντικών Επιπτώσεων.

5. ΣΥΜΠΕΡΑΣΜΑ ΤΗΣ ΓΝΩΜΟΔΟΤΗΣΗΣ

Γ. ΕΙΣΗΓΟΥΜΑΣΤΕ ΑΡΝΗΤΙΚΑ ΓΙΑ ΤΗΝ ΥΛΟΠΟΙΗΣΗ ΤΟΥ ΈΡΓΟΥ Ή ΤΗΣ ΔΡΑΣΤΗΡΙΟΤΗΤΑΣ ΓΙΑ ΤΟΥΣ ΣΥΓΚΕΚΡΙΜΕΝΟΥΣ ΛΟΓΟΥΣ ΠΟΥ ΠΑΡΑΤΙΘΕΝΤΑΙ ΣΤΟ ΣΗΜΕΙΟ 4 ΤΟΥ ΠΑΡΟΝΤΟΣ

X

Η Επιτροπή Αγροτικής Οικονομίας και Περιβάλλοντος του Περιφερειακού Συμβουλίου Ανατολικής Μακεδονίας και Θράκης μετά από διαλογική συζήτηση και έχοντας υπόψη τις διατάξεις: α) του άρθρου 164 και 177 του Ν.3852/2010, β) του άρθρου 5 παρ. 2 του Ν. 1650/86, όπως αντικαταστάθηκε από το άρθρο 3 του Παρ. 2 & 3 του Ν.3010/2002 και γ) το άρθρο 1 παρ. 4 του Ν. 4014/2011.

ΑΠΟΦΑΣΙΖΕΙ ΟΜΟΦΩΝΑ

Γνωμοδοτεί κατά της έγκρισης περιβαλλοντικών όρων επί της Μελέτης Περιβαλλοντικών Επιπτώσεων (Μ.Π.Ε) του ΦΩΤΙΑΔΗ ΔΗΜΗΤΡΙΟΥ για την έρευνα λατομείου μαρμάρου έκτασης 47.035,06 τ.μ., στην περιοχή της Δ.Κ. Ξηροποτάμου (θέση Ράχες) του Δ. Δράμας, της Π.Ε. Δράμας, σύμφωνα με την εισήγηση της αρμόδιας υπηρεσίας.

Η παρούσα απόφαση έλαβε α/α 50/2018

**Ο ΠΡΟΕΔΡΟΣ
ΤΗΣ ΕΠΙΤΡΟΠΗΣ ΑΓΡΟΤΙΚΗΣ
ΟΙΚΟΝΟΜΙΑΣ & ΠΕΡΙΒΑΛΛΟΝΤΟΣ**

ΝΙΚΟΛΑΟΣ ΕΥΦΡΑΙΜΙΔΗΣ

ΤΑ ΜΕΛΗ ΤΗΣ ΕΠΙΤΡΟΠΗΣ

- 1. ΒΕΝΕΤΙΔΗΣ ΚΩΝΣΤΑΝΤΙΝΟΣ(ΑΠΩΝ)**
- 2. ΑΡΑΜΠΑΤΖΗΣ ΑΘΑΝΑΣΙΟΣ**
- 3. ΧΟΥΣΕ ΜΟΥΣΤΑΦΑ ΙΣΜΑΗΛ (ΑΠΩΝ)**
- 4. ΠΑΠΑΔΟΠΟΥΛΟΣ ΣΩΤΗΡΙΟΣ**
- 5. ΧΕΙΡΑΚΗ ΓΕΩΡΓΙΑ (ΑΠΟΥΣΑ)**
- 6. ΔΑΜΙΑΝΙΔΗΣ ΠΑΥΛΟΣ**
- 7. ΓΕΡΟΣΤΕΡΓΙΟΥ ΑΙΚΑΤΕΡΙΝΗ**
- 8. ΖΙΜΠΙΔΗΣ ΓΕΩΡΓΙΟΣ**
- 9. ΚΙΝΑΤΖΙΔΗΣ ΚΩΝΣΤΑΝΤΙΝΟΣ
(ΑΝΑΠΛΗΡΩΜΑΤΙΚΟ ΜΕΛΟΣ)**
- 10. ΙΜΠΡΑΜ ΑΧΜΕΤ
(ΑΝΑΠΛΗΡΩΜΑΤΙΚΟ ΜΕΛΟΣ)**