

ΑΠΟΣΠΑΣΜΑ

ΤΟΥ ΠΡΑΚΤΙΚΟΥ 7/2018 ΣΥΝΕΔΡΙΑΣΗΣ ΤΗΣ ΕΠΙΤΡΟΠΗΣ ΑΓΡΟΤΙΚΗΣ ΟΙΚΟΝΟΜΙΑΣ ΚΑΙ ΠΕΡΙΒΑΛΛΟΝΤΟΣ ΤΟΥ ΠΕΡΙΦΕΡΕΙΑΚΟΥ ΣΥΜΒΟΥΛΙΟΥ ΑΝΑΤΟΛΙΚΗΣ ΜΑΚΕΔΟΝΙΑΣ & ΘΡΑΚΗΣ

ΑΡΙΘΜ. ΑΠΟΦΑΣΗΣ 74/2018

ΠΕΡΙΛΗΨΗ: «Γνωμοδότηση για την έγκριση περιβαλλοντικών όρων επί της Μελέτης Περιβαλλοντικών Επιπτώσεων (Μ.Π.Ε) με συνημμένα τεύχη σχεδίου διαχείρισης εξορυκτικών αποβλήτων (ΣΔΑ), ειδικής οικολογικής αξιολόγησης (ΕΟΑ) και βελτίωση βατότητας υφιστάμενης δασικής οδού Γ' κατηγορίας, της εταιρείας HERMES MARBLES Ι.Κ.Ε. & ΣΙΑ Ε.Ε. για την εκμετάλλευση λατομείου μαρμάρου στη θέση «Δρυόδασος» έκτασης 99.750,00 τ.μ. της Δ.Κ. Ξηροποτάμου, του Δ. Δράμας της Π.Ε. Δράμας».

Σήμερα **25 Ιουλίου** ημέρα **Τετάρτη** και ώρα **10:30 π.μ.** συνήλθε σε δημόσια τακτική Συνεδρίαση η Επιτροπή Αγροτικής Οικονομίας και Περιβάλλοντος του Περιφερειακού Συμβουλίου Ανατολικής Μακεδονίας και Θράκης ύστερα από την αριθ. ΔΔ.ΟΙΚ. 5111/20-07-2018 έγγραφη πρόσκληση με ορθή επανάληψη ως προς την ώρα της συνεδρίασης, του προέδρου αυτής, που επιδόθηκε σε κάθε μέλος χωριστά, σύμφωνα με το άρθρο 177 του Ν. 3852/2010.

ΠΑΡΟΝΤΕΣ:

1. ΕΥΦΡΑΙΜΙΔΗΣ ΝΙΚΟΛΑΟΣ, ΠΡΟΕΔΡΟΣ
2. ΔΑΜΙΑΝΙΔΗΣ ΠΑΥΛΟΣ, ΑΝΤΙΠΡΟΕΔΡΟΣ

ΤΑ ΜΕΛΗ

1. ΒΕΝΕΤΙΔΗΣ ΚΩΝΣΤΑΝΤΙΝΟΣ
2. ΑΡΑΜΠΑΤΖΗΣ ΑΘΑΝΑΣΙΟΣ
3. ΜΟΥΛΤΑΖΑ ΤΑΡΚΑΝ ΜΟΥΛΤΑΖΑ (ΑΝΑΠΛΗΡΩΜΑΤΙΚΟ ΜΕΛΟΣ)
4. ΧΟΥΣΕ ΜΟΥΣΤΑΦΑ ΙΣΜΑΗΛ
5. ΚΙΝΑΤΖΙΔΗΣ ΚΩΝΣΤΑΝΤΙΝΟΣ (ΑΝΑΠΛΗΡΩΜΑΤΙΚΟ ΜΕΛΟΣ)
6. ΓΕΡΟΣΤΕΡΓΙΟΥ ΑΙΚΑΤΕΡΙΝΗ
7. ΖΙΜΠΙΔΗΣ ΓΕΩΡΓΙΟΣ

ΑΠΟΝΤΕΣ:

1. ΠΑΠΑΔΟΠΟΥΛΟΣ ΣΩΤΗΡΙΟΣ
2. ΧΕΙΡΑΚΗ ΓΕΩΡΓΙΑ

Απουσίαζαν αν και κλήθηκαν νόμιμα.

Χρέη υπηρεσιακής γραμματείας άσκησε η υπάλληλος της Δ/σης Αγροτικής Οικονομίας και Κτηνιατρικής Π.Ε. Ξάνθης κα Ασημένια Μπασδάνη.

Αφού διαπιστώθηκε απαρτία, διότι σε σύνολο εννέα (9) μελών ήταν παρόντα τα εννέα (9) μέλη, ο Πρόεδρος της Επιτροπής κ. Νικόλαος Ευφραιμίδης κήρυξε την έναρξη της συνεδρίασης.

Στη συνέχεια ο Πρόεδρος δίνει το λόγο στον υπάλληλο του Τμήματος Περιβάλλοντος & Υδροοικονομίας Π.Ε. Δράμας, κ. Αγγελόπουλο Άγγελο, ο οποίος εισηγούμενος το 12^ο θέμα ημερήσιας διάταξης έθεσε υπόψη των μελών της Επιτροπής το αριθμ. 2403/21-06-2018 έγγραφο του Τμήματος Περιβάλλοντος και Υδροοικονομίας Π.Ε. Δράμας, με το οποίο διαβιβάστηκαν οι παρακάτω παρατηρήσεις του θέματος:

1. ΤΙΤΛΟΣ ΕΡΓΟΥ Η ΔΡΑΣΤΗΡΙΟΤΗΤΑΣ

Διαβίβαση παρατηρήσεων επί της Μελέτης Περιβαλλοντικών Επιπτώσεων (Μ.Π.Ε) με συνημμένα τεύχη σχεδίου διαχείρισης εξορυκτικών αποβλήτων (ΣΔΑ), ειδικής οικολογικής αξιολόγησης (ΕΟΑ) και βελτίωση βατότητας υφιστάμενης δασικής οδού Γ' κατηγορίας, της εταιρείας HERMES MARBLES I.K.E. & ΣΙΑ Ε.Ε. για την εκμετάλλευση λατομείου μαρμάρου στη θέση «Δρυόδασος» έκτασης 99.750,00 τ.μ. της **Δ. Κ. Ξηροποτάμου**, του **Δ. Δράμας** της Π.Ε. Δράμας.

2. ΘΕΣΜΙΚΟ ΠΛΑΙΣΙΟ ΠΟΥ ΔΙΕΠΕΙ ΤΟ ΠΕΔΙΟ ΕΙΣΗΓΗΣΗΣ ΤΗΣ ΥΠΗΡΕΣΙΑΣ ΜΑΣ

A /A	ΣΤΟΙΧΕΙΟ ΘΕΣΜΙΚΟΥ ΠΛΑΙΣΙΟΥ (ΦΕΚ)	ΤΙΤΛΟΣ ΣΤΟΙΧΕΙΟΥ ΘΕΣΜΙΚΟΥ ΠΛΑΙΣΙΟΥ
1.	160/A/86 (N.1650)	Για την προστασία του περιβάλλοντος.
2.	209A/21.9.2011 (N.4014)	“ Περιβαλλοντική αδειοδότηση έργων και δραστηριοτήτων , ρύθμιση αυθαιρέτων σε συνάρτηση με δημιουργία περιβαλλοντικού ισοζυγίου και άλλες διατάξεις αρμοδιότητας Υπουργείου Περιβάλλοντος ” .
3.	2076B/25-9-2009 (ΚΥΑ 39624/2209/Ε103)	Μέτρα, όροι και περιορισμοί για την διαχείριση των αποβλήτων της εξορυκτικής Βιομηχανίας, σε συμμόρφωση με τις διατ. Οδηγ. 2006/21/ΕΚ/15-3-2006 & την τροποποίηση της οδ. 2004/35/ΕΚ του συμβουλίου της 15/3/2006.
4.	1495B/6.9.2010 (ΚΥΑ ΗΠ 37338/1807/Ε.103)	Καθορισμός μέτρων και διαδικασιών για τη διατήρηση της άγριας ορνιθοπανίδας και των οικοτόπων / ενδιαιτημάτων της, σε συμμόρφωση με τις διατάξεις της Οδηγίας 79/409/ΕΟΚ, «Περί διατηρήσεως των άγριων πτηνών » .
5.	45B/15-1-2014 (ΚΥΑ οικ.1649/45)	Εξειδίκευση των διαδικασιών γνωμοδοτήσεων ...της κατηγορίας Α
6.	135B/27-1-2014 (ΥΑ οικ. 170225)	Εξειδίκευση των περιεχομένων των φακέλων περιβαλλοντικών αδειοδοτήσεων.

3. ΕΠΙΤΟΠΙΑ ΑΝΑΓΝΩΡΙΣΗ ΠΕΡΙΟΧΗΣ ΕΡΓΟΥ

ΓΙΑ ΤΙΣ ΑΝΑΓΚΕΣ ΤΗΣ ΠΑΡΟΥΣΑΣ ΕΙΣΗΓΗΣΗΣ ΕΛΑΒΕ ΧΩΡΑ ΑΥΤΟΨΙΑ ΣΤΗΝ ΠΕΡΙΟΧΗ ΤΟΥ ΕΡΓΟΥ	ΝΑΙ	X
	ΟΧΙ	

4. ΣΤΟΙΧΕΙΑ ΕΙΣΗΓΗΣΗΣ

Στο πλαίσιο των αρμοδιοτήτων της υπηρεσίας μας, όπως αυτές αναφέρονται στην νομοθεσία (σημείο 2 του παρόντος) και κατόπιν σχετικού αιτήματος του Τμήματος Συλλογικών Οργάνων της ΠΑΜΘ για το έργο – δραστηριότητα του σημείου 1 του παρόντος, η εισήγησή μας επί του φακέλου της Μελέτης Περιβαλλοντικών Επιπτώσεων και των συνημμένων τευχών αυτής έχει ως εξής:

Υπεύθυνοι συντάκτες με βάση το άρθρο 2 παρ. 6 της απόφασης 183037/5115/9-8-80 είναι ο Λιανός Γεώργιος Μεταλλειολόγος Μηχανικός, ο Παυλίδης Κων/νος Γεωλόγος και ο Πασβάντης Κωνσταντίνος Δασολόγος- Περιβαλλοντολόγος.

Η λατομική έκταση βρίσκεται στην περιοχή του Τ. Κ. Ξηροποτάμου του Δ. Δράμας του νομού Δράμας, (θέση Δρυόδασος), σε απόσταση 5500μ βορειοδυτικά του.

Η περιοχή που πρόκειται να γίνουν οι εργασίες εκμετάλλευσης, είναι ορεινή ημιορεινή δασική έκταση, με κλίση της τάξης του 50-85%, σε υψόμετρο 880 - 1100 περίπου μέτρων. Η βλάστηση που υπάρχει στην περιοχή αποτελείται κυρίως από πλατύφυλλα φυλλοβόλα είδη.

Αντικείμενο της εκμετάλλευσης αποτελεί το κοίτασμα μαρμάρου της περιοχής.

Ο χώρος επέμβασης βρίσκεται εντός του δικτύου Natura 2000. Δεν εμπίπτει σε οικότοπο προτεραιότητας ούτε σε οικότοπο της οδηγίας 92/43/ΕΟΚ.

Θα εφαρμοσθεί εκμετάλλευση με τη **μέθοδο των ανοικτών ορθών διαδοχικών βαθμίδων**. Στην τελική μορφή του χώρου, προβλέπεται η ανάπτυξη - εκμετάλλευση 12 βαθμίδων εκμετάλλευσης. Πιο συγκεκριμένα στα υψόμετρα των: +1034, +1028, +1022, +1016, +1010, +1004, +998, +992, +986, +980, +974 και +968 μέτρων στο βορειοδυτικό τμήμα του χώρου. Οι βαθμίδες εκμετάλλευσης θα έχουν μέγιστο ύψος 6 μέτρα. Η ψηλότερη θα βρίσκεται σε υψόμετρο δαπέδου 1034 μέτρων και ακολουθεί η κατώτερη σε υψόμετρο δαπέδου +968 μέτρων. Οι βαθμίδες θα εξοφλούνται σταδιακά και θα ακολουθεί η αποκατάστασή τους με τη δημιουργία φυτεύσεων στα δάπεδα των βαθμίδων.

Στην ίδια φάση θα δημιουργηθούν οι βαθμίδες απόθεσης των στείρων υλικών στο νοτιοανατολικό και κεντρικό τμήμα του χώρου (συμπεριλαμβανομένου και τμήματος του δαπέδου της τελικής πλατείας εκμετάλλευσης). Οι βαθμίδες απόθεσης των στείρων υλικών θα δημιουργούνται από τα κατώτερα προς τα ανώτερα υψόμετρα του χώρου. Θα εξοφλούνται σταδιακά και θα ακολουθεί η αποκατάστασή τους με τη δημιουργία φυτεύσεων τόσο στα δάπεδα όσο και τα πρανή των βαθμίδων. Οι βαθμίδες των στείρων θα έχουν μέγιστο ύψος 8 μέτρα (κατακόρυφο ύψος δαπέδων δύο συνεχόμενων βαθμίδων). Το πλάτος των δαπέδων των βαθμίδων θα είναι τουλάχιστον 6 μέτρα και η μέγιστη κλίση των πρανών θα είναι της τάξης των 45^ο ώστε η κλίση του τελικού πρανούς των βαθμίδων απόθεσης των στείρων να είναι μικρότερη του 60%. (βλ.χάρτη Νο.4 «τελικής κατάστασης»).

Βάσει των στοιχείων που παρέχει η μελέτη και τα οποία προαναφέρθηκαν και της επιτόπιας αυτοψίας που πραγματοποιήσε το τμήμα μας, επισημαίνονται τα εξής:

1. Στο νότιο και ΝΑ τμήμα του λατομικού χώρου όπου και θα γίνουν οι βαθμίδες των στείρων, οι κλίσεις του φυσικού αναγλύφου είναι μεγάλες (75-85%. βλ. χάρτη Νο 1 αναγλύφου). Δεδομένου ότι οι βαθμίδες των στείρων θα έχουν πλάτος τουλάχιστο 6μτ ώστε να επιτευχθεί μέγιστη κλίση πρανών 45^ο θα πρέπει η εργασία αυτή να συμπεριληφθεί ως απαραίτητος όρος στην ΑΕΠΟ (εφόσον εγκριθεί η μελέτη), σε διαφορετική περίπτωση το κατάντι ρέμα θα μπάζωθεί.

2. Η εν λόγω εκμετάλλευση εντάσσεται - μαζί με μια πληθώρα άλλων αιτήσεων - που εισήχθησαν στην υπηρεσία μας μαζικά τα έτη 2017 και 2018, κατόπιν απελευθέρωσης του χώρου αυτού από την δέσμευση που είχε λόγω του ότι αποτελούσε πεδίο βολής του στρατού. Η περιοχή αυτή εντάσσεται στη ζώνη NATURA και σε μια ζώνη αιτουμένων λατομικών εκτάσεων επί ανθρακικών πετρωμάτων (βλέπε τοπογραφικό σκαρίφημα) για την οποία ζώνη εκφράσαμε επανειλημμένως τις επιφυλάξεις μας και σε όλες τις άλλες αιτήσεις επιχειρήσεων που αιτήθηκαν εντός αυτής της περιοχής.

3. Βάσει των ανωτέρω και δεδομένου ότι δημιουργήθηκε μια περιβαλλοντική πίεση στην εν λόγω περιοχή η οποία παλαιότερα δεν υπήρχε για την λειτουργία των πηγών Μυλοποτάμου, και δεδομένου ότι δεν έχει γίνει ειδική υδρογεωλογική έρευνα για την τρωτότητα των πηγών, η οποία δεν λαμβάνεται υπόψη στις Μ.Π.Ε., εκφράζουμε επιφυλάξεις για τις συνεργατικές επιπτώσεις όλων αυτών των δραστηριοτήτων σε αυτήν την συγκεκριμένη ζώνη.

4. Ως εκ τούτου η εισήγηση της υπηρεσίας μας δεν μπορεί να έχει επιλεκτικό χαρακτήρα, επειδή δεν μπορούμε να γνωρίζουμε την επίπτωση όλων αυτών των αιτουμένων δραστηριοτήτων στην δίαιτα των εν λόγω πηγών, ειςαγομάστε αρνητικά για την εκμετάλλευσή της.

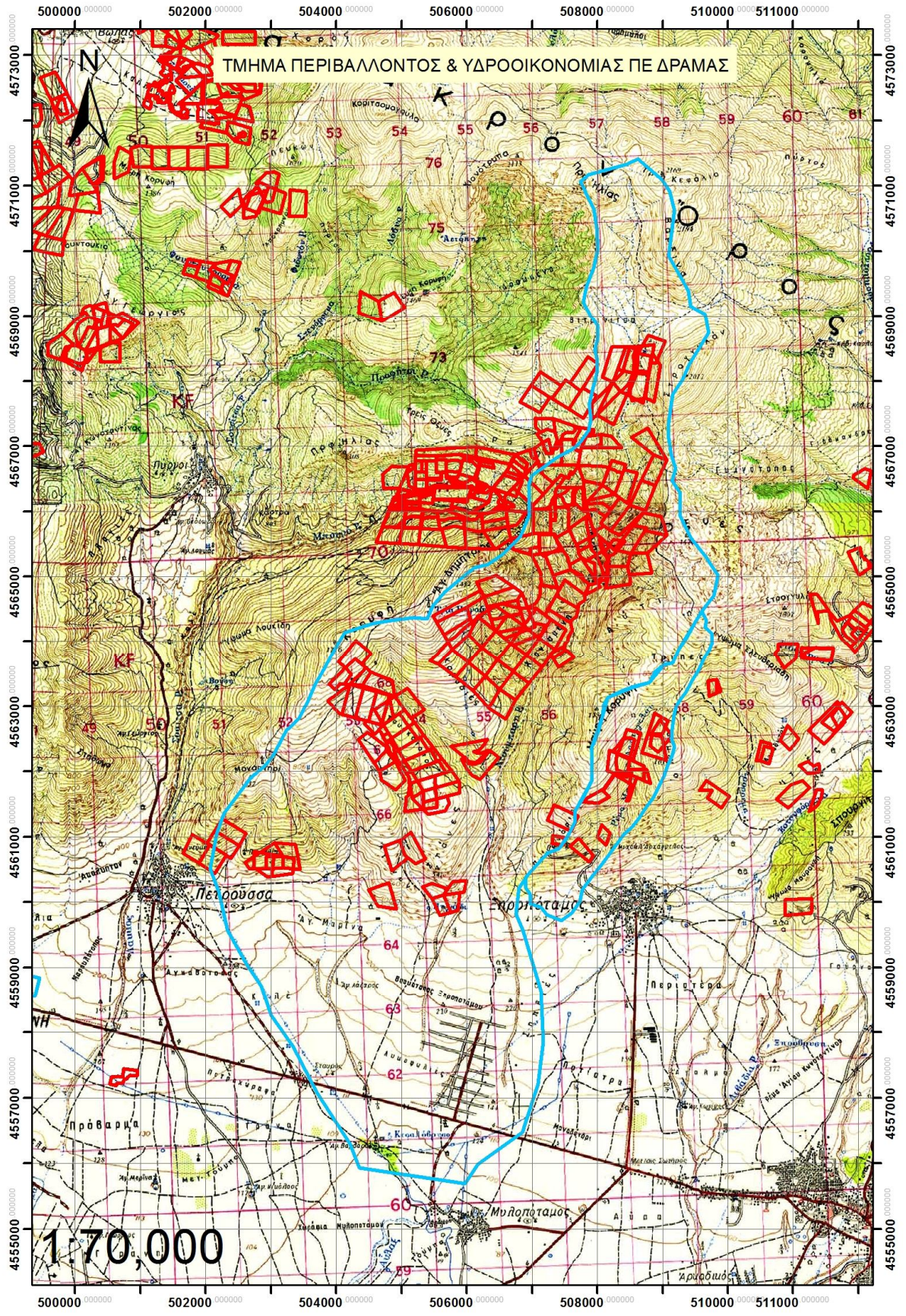

5. ΣΥΜΠΕΡΑΣΜΑ ΤΗΣ ΕΙΣΗΓΗΣΗΣ:

Γ. ΓΝΩΜΟΔΟΤΟΥΜΕ ΑΡΝΗΤΙΚΑ ΓΙΑ ΤΗΝ ΥΛΟΠΟΙΗΣΗ ΤΟΥ ΕΡΓΟΥ Ή ΤΗΣ ΔΡΑΣΤΗΡΙΟΤΗΤΑΣ ΓΙΑ ΤΟΥΣ ΣΥΓΚΕΚΡΙΜΕΝΟΥΣ ΛΟΓΟΥΣ ΠΟΥ ΠΑΡΑΤΙΘΕΝΤΑΙ ΣΤΟ ΣΗΜΕΙΟ 4 ΤΟΥ ΠΑΡ'ΟΝΤΟΣ.

Η Επιτροπή Αγροτικής Οικονομίας και Περιβάλλοντος του Περιφερειακού Συμβουλίου Ανατολικής Μακεδονίας και Θράκης μετά από διαλογική συζήτηση και έχοντας υπόψη τις διατάξεις: α) του άρθρου 164 και 177 του Ν.3852/2010, β) του άρθρου 5 παρ. 2 του Ν. 1650/86, όπως αντικαταστάθηκε από το άρθρο 3 του Παρ. 2 & 3 του Ν.3010/2002 και γ) το άρθρο 1 παρ. 4 του Ν. 4014/2011.

**ΑΠΟΦΑΣΙΖΕΙ ΚΑΤΑ ΠΛΕΙΟΨΗΦΙΑ
ΜΕ ΨΗΦΟΥΣ 8 ΚΑΤΑ ΚΑΙ 1 ΥΠΕΡ**

Γνωμοδοτεί κατά της έγκρισης περιβαλλοντικών όρων επί της Μελέτης Περιβαλλοντικών Επιπτώσεων (Μ.Π.Ε) με συνημμένα τεύχη σχεδίου διαχείρισης εξορυκτικών αποβλήτων (ΣΔΑ), ειδικής οικολογικής αξιολόγησης (ΕΟΑ) και βελτίωση βατότητας υφιστάμενης δασικής οδού Γ' κατηγορίας, της εταιρείας HERMES MARBLES Ι.Κ.Ε. & ΣΙΑ Ε.Ε. για την εκμετάλλευση λατομείου μαρμάρου στη θέση «Δρυόδασος» έκτασης 99.750,00 τ.μ. της Δ.Κ. Ξηροποτάμου, του Δ. Δράμας της Π.Ε. Δράμας, σύμφωνα με την εισήγηση της αρμόδιας υπηρεσίας.

Υπέρ ψήφισε ο κ. Ζιμπίδης Γεώργιος λέγοντας τα εξής:

«Η έκταση του ανωτέρου λατομείου έχει μισθωθεί με δημοπρασία, υπήρχε ήδη και λειτουργούσε κανονικά κατά το παρελθόν.

Το γεγονός ότι όλη η γύρω περιοχή έχει αιτήσεις για έρευνα προς ανεύρεση μαρμάρου δεν σημαίνει ότι όλες θα ευοδώσουν έτσι ώστε να πραγματοποιηθεί και εξόρυξη».

Η παρούσα απόφαση έλαβε α/α 74/2018

**Ο ΠΡΟΕΔΡΟΣ
ΤΗΣ ΕΠΙΤΡΟΠΗΣ ΑΓΡΟΤΙΚΗΣ
ΟΙΚΟΝΟΜΙΑΣ & ΠΕΡΙΒΑΛΛΟΝΤΟΣ**

ΝΙΚΟΛΑΟΣ ΕΥΦΡΑΙΜΙΔΗΣ

ΤΑ ΜΕΛΗ ΤΗΣ ΕΠΙΤΡΟΠΗΣ

- 1. ΒΕΝΕΤΙΔΗΣ ΚΩΝΣΤΑΝΤΙΝΟΣ**
- 2. ΑΡΑΜΠΑΤΖΗΣ ΑΘΑΝΑΣΙΟΣ**
- 3. ΧΟΥΣΣΕ ΜΟΥΣΤΑΦΑ ΙΣΜΑΗΛ**
- 4. ΠΑΠΑΔΟΠΟΥΛΟΣ ΣΩΤΗΡΙΟΣ (ΑΠΩΝ)**
- 5. ΧΕΙΡΑΚΗ ΓΕΩΡΓΙΑ (ΑΠΟΥΣΑ)**
- 6. ΔΑΜΙΑΝΙΔΗΣ ΠΑΥΛΟΣ**
- 7. ΓΕΡΟΣΤΕΡΓΙΟΥ ΑΙΚΑΤΕΡΙΝΗ**
- 8. ΖΙΜΠΙΔΗΣ ΓΕΩΡΓΙΟΣ**
- 9. ΜΟΥΛΤΑΖΑ ΤΑΡΚΑΝ ΜΟΥΛΤΑΖΑ
(ΑΝΑΠΛΗΡΩΜΑΤΙΚΟ ΜΕΛΟΣ)**
- 10. ΚΙΝΑΤΖΙΔΗΣ ΚΩΝΣΤΑΝΤΙΝΟΣ
(ΑΝΑΠΛΗΡΩΜΑΤΙΚΟ ΜΕΛΟΣ)**